

Referto sul Controllo di Gestione.

Rilevazione al 31/12/2016.

Indice generale

Introduzione.....	3
Spesa.....	6
Entrata.....	14
Analisi per Centri di costo.....	18

Introduzione

La gestione 2016 si è conclusa con un avanzo di amministrazione pari a euro 3.854.362.

L'avanzo è composto per il 52% da accantonamenti (per 1.894.413 al Fondo crediti dubbi), per il 24% da fondi vincolati, per il 20% da fondi destinati agli investimenti mentre il restante 4% forma la parte libera.

	GESTIONE		
	RESIDUI	COMPETENZA	TOTALE
Fondo cassa al 1° gennaio			3.749.995,98
RISCOSSIONI	1.612.983,47	9.808.252,89	11.421.236,36
PAGAMENTI	1.736.851,44	9.926.110,10	11.662.961,54
SALDO CASSA AL 31 DICEMBRE			3.508.270,80
PAGAMENTI per azioni esecutive non regolarizzate al 31 dicembre			0,00
FONDO CASSA AL 31 DICEMBRE			3.508.270,80
RESIDUI ATTIVI	1.255.052,42	2.133.503,05	3.388.555,47
RESIDUI PASSIVI	386.794,39	1.757.907,79	2.144.702,18
FONDO PLURIENNALE VINCOLATO PER SPESE CORRENTI			401.014,70
FONDO PLURIENNALE VINCOLATO PER SPESE IN CONTO CAPITALE			496.747,74
RISULTATO DI AMMINISTRAZIONE AL 31 DICEMBRE 2016			3.854.361,65
Composizione del risultato di amministrazione al 31 dicembre 2016			
Parte accantonata			
Fondo svalutazione crediti al 31/12/2016			1.894.412,58
Fondo contenzioso			61.000,00
Altri accantonamento			36.178,00
Totale parte accantonata			1.991.590,58
Parte vincolata			
Vincoli derivanti da leggi e dai principi contabili			927.791,49
Totale parte vincolata			927.791,49
Parte destinata agli investimenti			
Totale destinata agli investimenti			778.005,81
Totale parte disponibile			156.973,77

L'andamento economico-patrimoniale è rappresentato dagli schemi di bilancio approvati con deliberazione consigliere n. 18 del 27 aprile 2017:

CONTO ECONOMICO	2016	2015
A Componenti positive della gestione	10.386.644	10.513.658
B Componenti negative della gestione	9.979.867	10.156.676
Differenza tra componenti positive e negative	406.777	356.982
C Proventi e oneri finanziari	-271.408	-297.981
D Rettifiche di valori di attività finanziarie		106.666
E Proventi e oneri straordinari	36.250	143.664
Risultato economico prima delle imposte	171.619	309.331
Imposte	161.281	164.391
RISULTATO D'ESERCIZIO	10.337	144.940

STATO PATRIMONIALE – ATTIVO	2015	2015	STATO PATRIMONIALE – PASSIVO	2015	2015
CREDITI vs PARTECIPANTI (A)			PATRIMONIO NETTO (A)	33.869.138	33.932.441
IMMOBILIZZAZIONI (B)	36.056.367	36.826.168	FONDI RISCHI ED ONERI (B)		
ATTIVO CIRCOLANTE (C)	5.002.414	5.229.181	T.F.R. (C)		
RATEI E RISCONTI (D)		1.581	DEBITI (D)	7.189.643	8.114.751
TOTALE DELL'ATTIVO (A+B+C+D)	41.058.781	42.056.929	RATEI E RISCONTI (E)		9.737
			TOTALE DEL PASSIVO (A+B+C+D+E)	41.058.781	42.056.929
			CONTI D'ORDINE	897.762	1.809.967

Le variazioni al bilancio 2016-2018 e al PEG relativo al medesimo lasso temporale sono state le seguenti:

Organo deliberante	Oggetto	Data	N. Atto
Consiglio Comunale	VARIAZIONE AL BILANCIO DI PREVISIONE 2016-2018, ESERCIZIO 2016 PROPEDEUTICA ALL'EROGAZIONE 20174 DEL FONDO IDROCARBURI 2012.	22/12/2016	63
	VARIAZIONI AL BILANCIO DI PREVISIONE	24/11/2016	51
	SALVAGUARDIA DEGLI EQUILIBRI GENERALI DEL BILANCIO DI PREVISIONE 2016-2018 AI SENSI DELL'ARTICOLO 193 DEL TUEL E ASSESTAMENTO GENERALE AI SENSI DELL'ARTICOLO 175 DEL TUEL	28/07/2016	36
Determina settore Finanze	CONVALIDA VARIAZIONE COMPENSATIVA TRA CAPITOLI APPARTENENTI AL MEDESIMO MACROAGGREGATO DEL BILANCIO DI PREVISIONE 2016-2018	04/11/2016	62
	EROGAZIONE BONUS IDROCARBURI FONDO 2012 - VARIAZIONE FONDO PLURIENNALE VINCOLATO 2015-2017	27/12/2016	84
	NATI PER LEGGERE – VARIAZIONE AL FPV 2016	22/12/2016	83
	VARIAZIONI DEGLI STANZIAMENTI DI COMPETENZA COMPENSATIVI ALL'INTERNO DEI MACROAGGREGATI.	25/02/2016	6
	VARIAZIONI DEGLI STANZIAMENTI DI COMPETENZA COMPENSATIVI ALL'INTERNO DEI MACROAGGREGATI.	22/01/2016	3
	VARIAZIONE COMPENSATIVA TRA CAPITOLI APPARTENENTI AL MEDESIMO MACROAGGREGATO DEL BILANCIO DI PREVISIONE 2016-2018	26/09/2016	51
	VARIAZIONI COMPENSATIVE TRA CAPITOLI APPARTENENTI AL MEDESIMO MACROAGGREGATO DEL BILANCIO DI PREVISIONE 2016-2018	06/09/2016	47
		13/09/2016	50
		30/08/2016	46
		30/09/2016	53
	VARIAZIONI COMPENSATIVE TRA CAPITOLI APPARTENENTI AL MEDESIMO MACROAGGREGATO DEL BILANCIO DI PREVISIONE 2016-2018	06/12/2016	70
		07/11/2016	64
		09/11/2016	65
		24/11/2016	68
		28/10/2016	61

	VARIAZIONI COMPENSATIVE TRA CAPITOLI APPARTENENTI AL MEDESIMO MACROAGGREGATO DEL BILANCIO DI PREVISIONE 2016-2018.	26/10/2016	60
	VARIAZIONI COMPENSATIVE TRA MACROAGGREGATI DEL BILANCIO DI PREVISIONE 2016-2018	24/06/2016	37
Giunta Comunale	PRELEVAMENTO DAL FONDO DI RISERVA	03/10/2016	204
		07/03/2016	28
		11/04/2016	60
		30/05/2016	116
		07/09/2016	182
	Variazione al bilancio di previsione	23/05/2016	108
		13/06/2016	124
		05/09/2016	177

Spesa

TITOLI	IMPEGNI		
	Competenza	Residuo	Totale
1. Spese correnti	9.099.207	1.658.269	10.757.476
2. Spese in conto capitale	672.626	88.040	760.665
Totale Impegni	9.771.832	1.746.309	11.518.141

TITOLI	LIQUIDAZIONI		
	Competenza	Residuo	TOT
1. Spese correnti	7.704.356	1.548.325	9.252.681
2. Spese in conto capitale	449.415	62.661	512.076
Totale Liquidazioni	8.153.771	1.610.985	9.764.757

TITOLI	LIQUIDAZIONI/IMPEGNI		
	Competenza	Residuo	TOT
1. Spese correnti	84,7%	93,4%	86,0%
2. Spese in conto capitale	66,8%	71,2%	67,3%
Velocità di spesa	83,4%	92,3%	84,8%

Nel corso dell'esercizio 2016 il comune di Galliate ha focalizzato le proprie risorse a sostegno della spesa corrente. Il 93,4% delle risorse disponibili, infatti, sono state destinate alla spesa corrente e il restante 6,6% è stato destinato agli investimenti.

Rispetto alla velocità di spesa invece, si denota la capacità da parte del comune di pagamento in tempi brevi. Il 84,8% degli impegni viene liquidato entro l'anno dall'assunzione e le fatture vengono pagate mediamente 3,59 giorni prima della scadenza¹ (indicatore della tempestività dei pagamenti del comune di Galliate).

La gestione contabile dell'ente ha permesso, in linea di massima di non generare debiti di lungo periodo tant'è che il 92,3% dei residui è stato liquidato proprio nel corso della gestione di competenza, anche se si segnala che i debiti di lungo periodo rimasti insoluti sono principalmente riferibili ad acquisti di beni e servizi (per la spesa corrente) e a investimenti c/o il cimitero e alla manutenzione straordinaria della casa protetta (per la spesa in conto capitale).

¹ Trenta giorni.

Composizione della Spesa

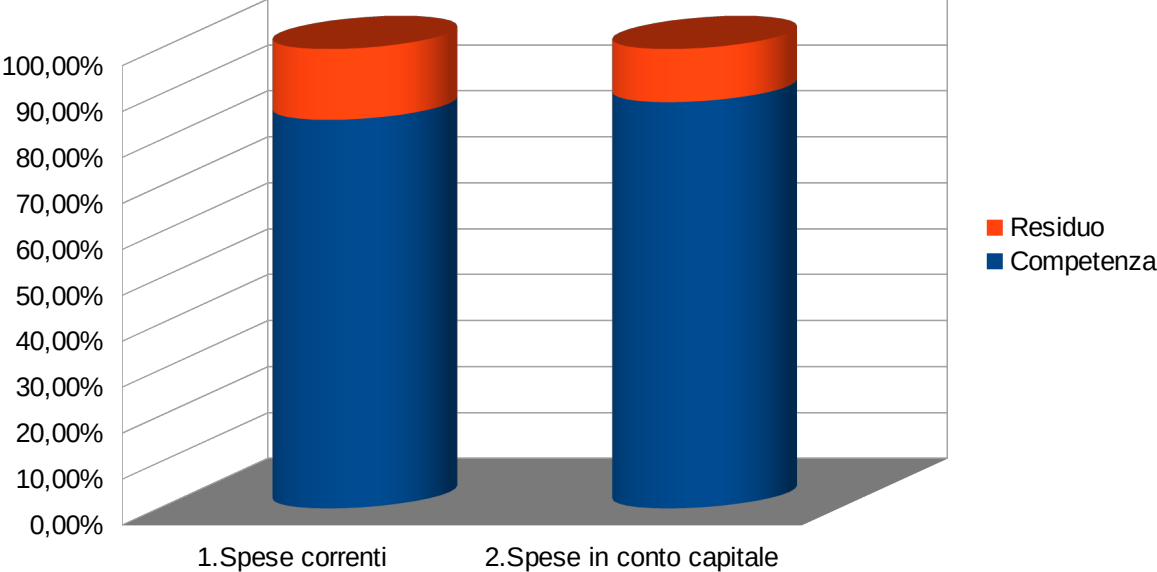

Velocità di riduzione del debito

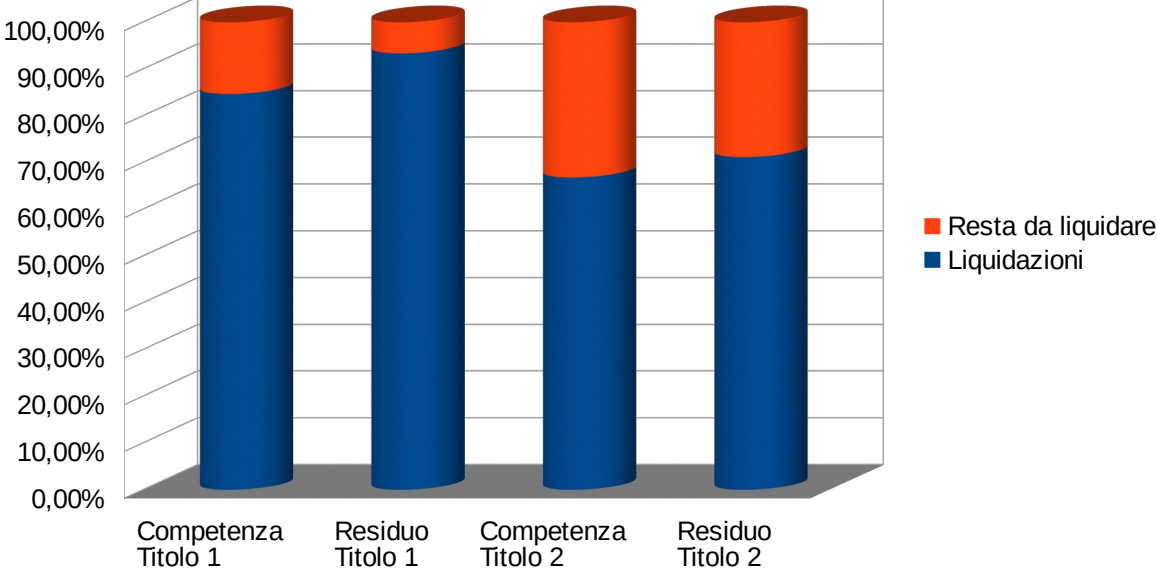

Composizione della Spesa.

Macroaggregati di Spesa	C	R	T
--------------------------------	----------	----------	----------

1. Spese correnti

101.Redditi da lavoro dipendente	2.771.720	46.808	2.818.528
102.Imposte e tasse a carico dell'ente	165.229	2.713	167.942
103.Acquisto di beni e servizi	3.882.264	1.367.953	5.250.217
104.Trasferimenti correnti	1.719.809	222.523	1.942.332
105.Trasferimenti di tributi			
107.Interessi passivi	273.336		273.336
109.Rimborsi e poste correttive delle entrate	36.969	6.214	43.183
110.Altre spese correnti	249.881	12.058	261.939
Totale Spese correnti	9.099.207	1.658.269	10.757.476

2. Spese in conto capitale

201.Tributi in conto capitale a carico dell'ente	19.645		19.645
202.Investimenti fissi lordi e acquisto di terreni	616.221	73.188	689.409
203.Contributi agli investimenti	36.760	14.852	51.612
204.Altri trasferimenti in conto capitale			
205.Altre spese in conto capitale			
Totale Spese in conto capitale	672.626	88.040	760.665

La spesa corrente si compone principalmente di acquisti di beni e servizi (macroaggregato 103) e nella fattispecie, la maggior parte delle risorse sono impiegate per finanziare i Contratti di servizio pubblico 63,3% quali la gestione del canile sanitario, la nettezza urbana e principalmente il servizio di smaltimento rifiuti. Il 13,4% delle spese per acquisti di beni e servizi invece è rivolto al pagamento di utenze mentre il 7,1% alla manutenzione ordinaria e alle riparazioni di beni mobili e immobili.

Per quanto concerne la spesa in conto capitale invece la maggior parte delle risorse sono destinate agli investimenti in beni immobili (87,2%) quali le manutenzioni straordinarie degli immobili e gli interventi in favore di miglioramenti alla viabilità, alla pubblica illuminazione e al rifacimento dei manti stradali.

Composizione della spesa (Competenza e Residuo)

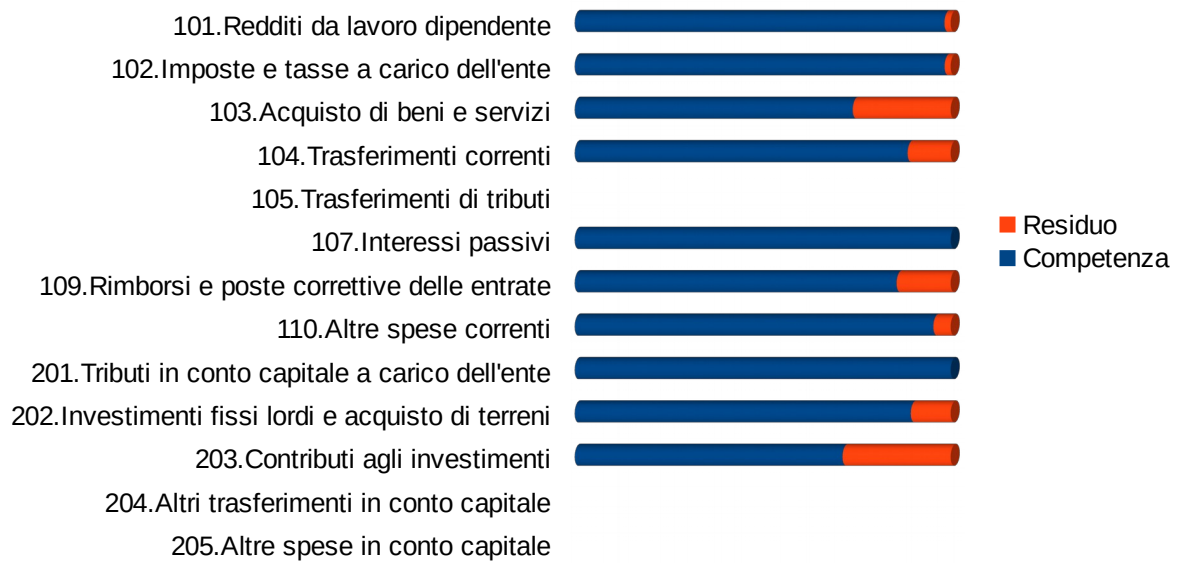

Ripartizione della spesa corrente per macroaggregati

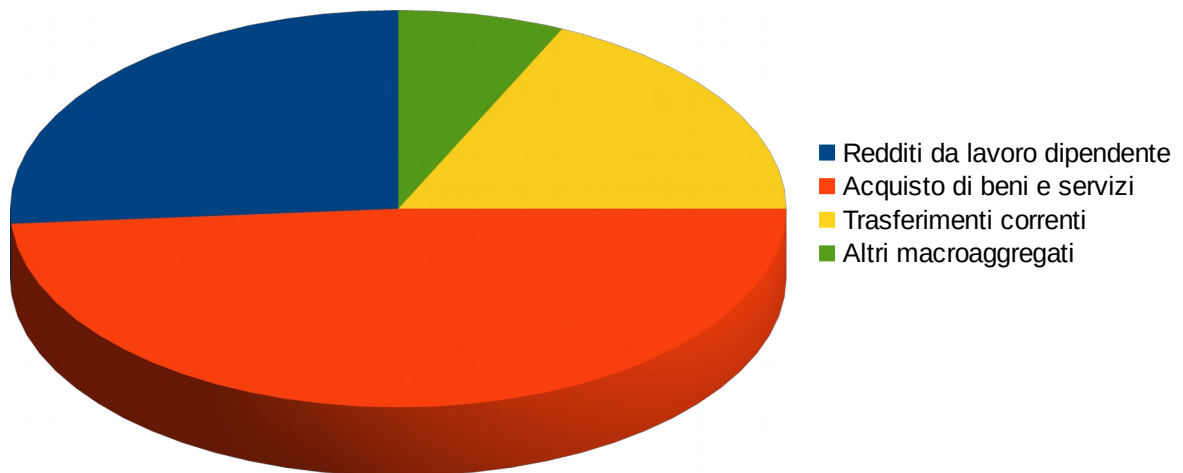

Ripartizione della spesa in conto capitale per macroaggregati

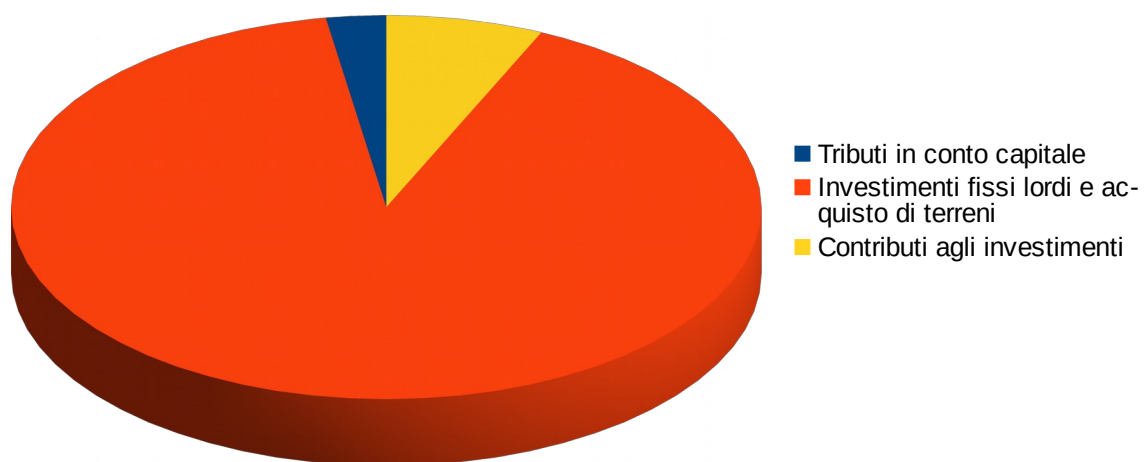

Spese di personale

I redditi da lavoro dipendente e l'IRAP sono stati imputati direttamente ai Centri di costo, in armonia con la struttura del piano dei conti.

Il fondo per la produttività e l'incentivazione del personale ammonta a complessivi 166.581, mentre le spese a sostegno del personale (c.d. risorse umane) quali mensa e formazione ad esempio sono state pari a 57.683. Per queste due voci di costo, l'imputazione ai Centri di costo è avvenuta in proporzione al personale allocato a ciascun centro; l'unica eccezione è rappresentata dalla "rotazione" derivante dall'attuazione del D. lgs n. 81/2008 per incarichi professionali che sono stati imputati direttamente al settore Patrimonio e LL.PP (euro 20.861).

Centri di costo	Unità impiegate (media annua)	101.Redditi da lavoro dipendente	Imposta regionale sulle attività produttive (IRAP)	Imputazione Fondo produttività	Imputazione Programma 10.Risorse Umane	Tot	%
AFFARI GENERALI	8,0	319.527	36.717	16.318	3.607	376.169	12,4%
<i>Di cui Segretario Comunale</i>	1,0	125.515	8.197			133.712	4,4%
DEMOGRAFICO	8,6	274.353	16.381	17.508	3.870	312.112	10,3%
FINANZE	9,2	281.914	18.829	18.698	4.133	323.574	10,6%
PATRIMONIO E LAVORI PUBBLICI	16,0	483.992	29.970	32.636	28.075	574.673	18,9%
POLITICHE SOCIO-EDUCATIVE - CULTURALI - SPORTIVE	19,8	593.487	19.902	40.455	8.942	662.787	21,8%
<i>Di cui Asilo nido</i>	11,3	308.679	293			308.972	10,2%
POLIZIA MUNICIPALE	14,6	501.919	30.867	29.747	6.575	569.108	18,7%
PROGRAMMAZIONE TERRITORIALE	5,5	196.754	11.128	11.219	2.480	221.580	7,3%
Totale Risultato	81,7	2.651.946	163.794	166.581	57.683	3.040.004	

Il costo medio del personale è stato calcolato senza considerare il costo del Segretario comunale che avrebbe fatto alzare eccessivamente il costo medio del settore Affari Generali restituendo un

risultato viziato; inoltre la media prescinde dall'effettiva composizione dei settori in termini di categorie della dotazione organica.

I settori (Polizia Municipale e Programmazione Territoriale) che si distinguono dagli altri per un maggior costo pro capite del personale, sono caratterizzati da un'alta presenza di dipendenti in categoria D – rispettivamente 5,25 su 14,58 per la Polizia Municipale e 2 su 5,5 per il settore Programmazione Territoriale.

<i>Centri di costo</i>	<i>Costo medio di Personale</i>	<i>Unità impiegate (media annua)</i>
AFFARI GENERALI	34.363	8,0
DEMOGRAFICO	36.363	8,6
FINANZE	35.299	9,2
PATRIMONIO E LAVORI PUBBLICI	35.917	16,0
POLITICHE SOCIO-EDUCATIVE - CULTURALI - SPORTIVE	33.418	19,8
POLIZIA MUNICIPALE	39.025	14,6
PROGRAMMAZIONE TERRITORIALE	40.287	5,5
Totale Risultato	36.382	81,7

Costo del personale rispetto alle risorse impiegate

■ Costo medio di Personale ■ Unità impiegate (media annua)

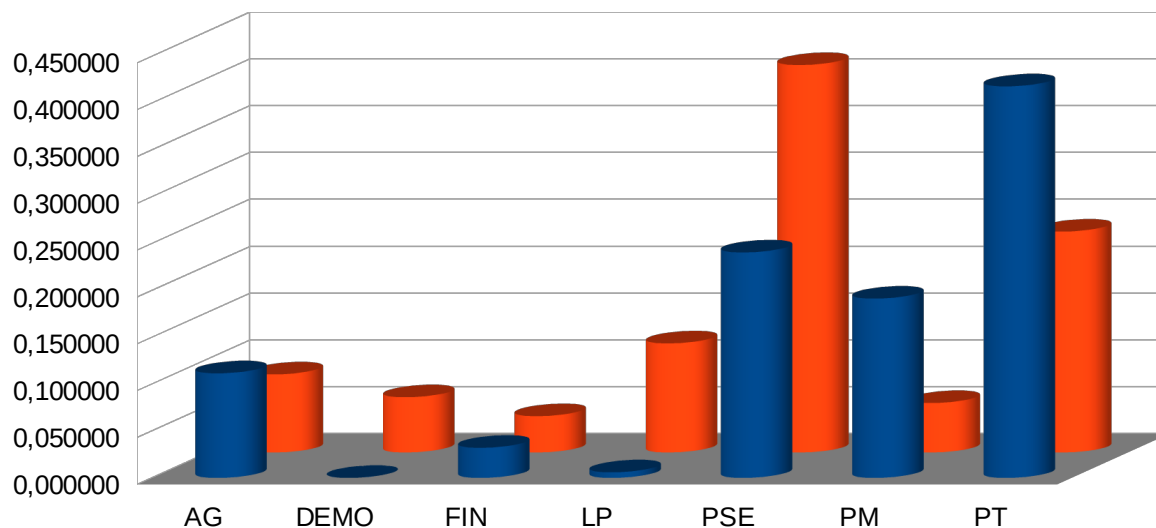

Variabilità del costo del personale

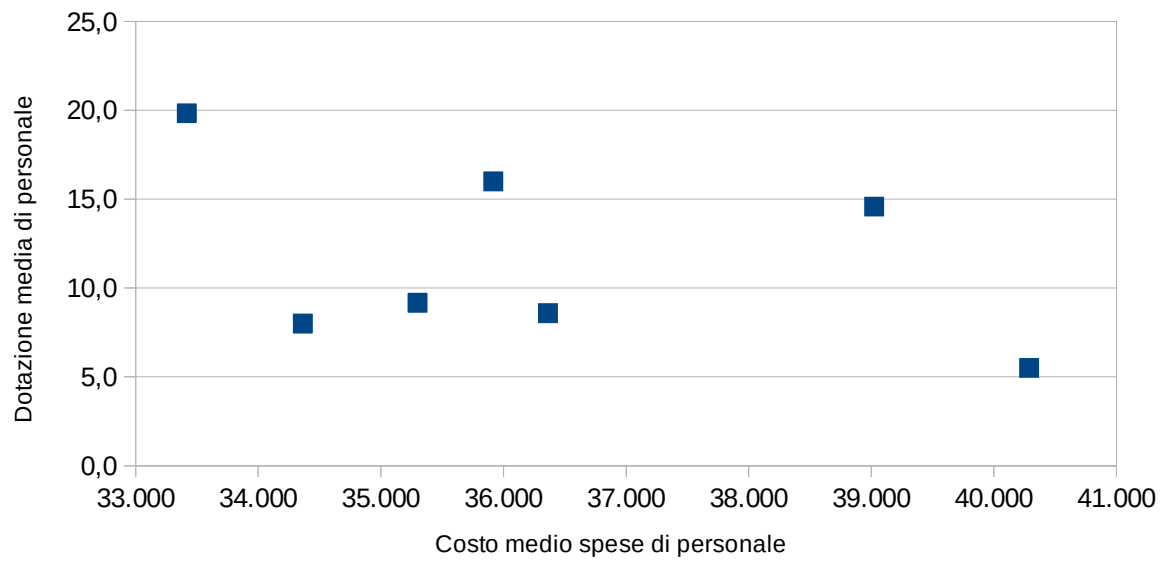

Entrata.

Analisi dell'entrata.

Il principale strumento di raccolta delle risorse è rappresentato dall'imposizione tributaria, tant'è che il titolo 1° rappresenta il 71,7% dell'intera entrata. Le voci più rilevanti del titolo 1° dell'entrata riguardano per il 29% la TARI, il 23,6% l'IMU, per il 21,9% l'Addizionale comunale IRPEF, per il 11,8% i Fondi perequativi dallo Stato e infine il 9,6% la (TASI).

La seconda entrata più rilevante in termini di gettito è rappresentata dal titolo 3°; le entrate patrimoniali più rappresentative sono proventi da multe, ammende, sanzioni e oblazioni a carico delle famiglie (34,2%), Entrate dalla vendita di servizi (30,9%) e Canoni e concessioni e diritti reali di godimento (15,5%) e costituiscono il 12,5% del totale delle entrate.

TITOLO	ACCERTAMENTI		
	Competenza	Residuo	Totale
1.Entrate tributarie	7.600.986	1.994.690	9.595.676
2.Trasferimenti correnti	1.121.519	441.609	1.563.128
3.Entrate extratributarie	1.306.248	369.755	1.676.003
4.Entrate in conto capitale	553.538	2.078	555.616
Totale Accertamenti	10.582.291	2.808.132	13.390.423

TITOLO	INCASSI		
	Competenza	Residuo	Totale
1.Entrate tributarie	6.314.155	1.047.193	7.361.348
2.Trasferimenti correnti	655.970	434.736	1.090.706
3.Entrate extratributarie	1.073.078	119.352	1.192.430
4.Entrate in conto capitale	426.911	2.078	428.989
Totale Incassi	8.470.115	1.603.359	10.073.473

TITOLO	INCASSI/ACCERTAMENTI		
	Competenza	Residuo	Totale
1.Entrate tributarie	83,1%	52,5%	76,7%
2.Trasferimenti correnti	58,5%	98,4%	69,8%
3.Entrate extratributarie	82,1%	32,3%	71,1%
4.Entrate in conto capitale	77,1%	100,0%	77,2%
Totale Incassi	80,0%	57,1%	75,2%

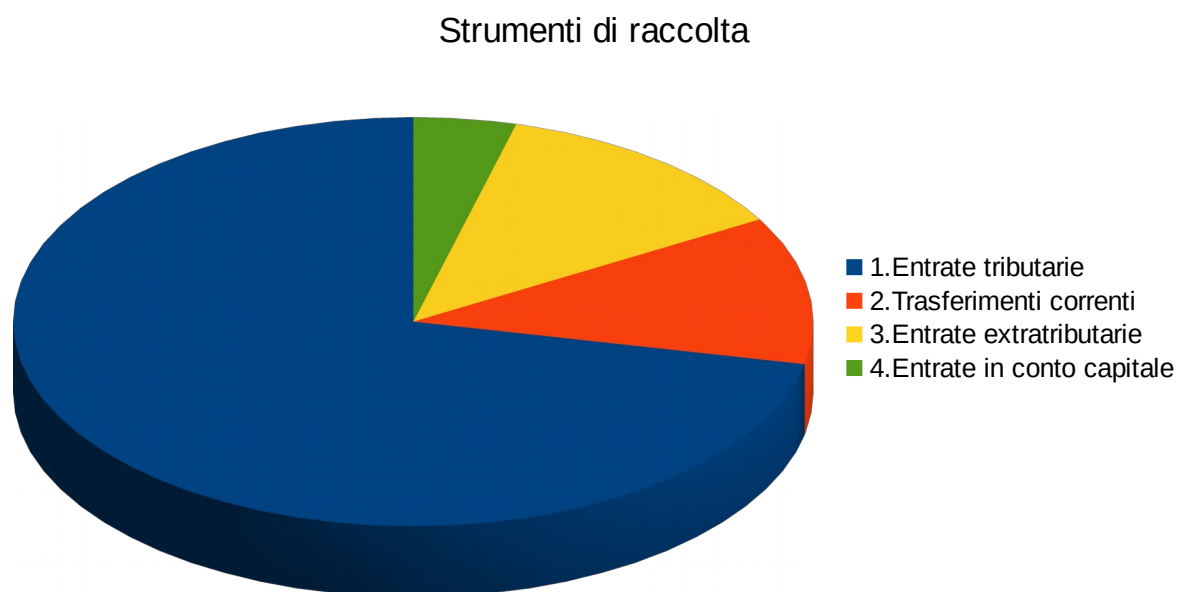
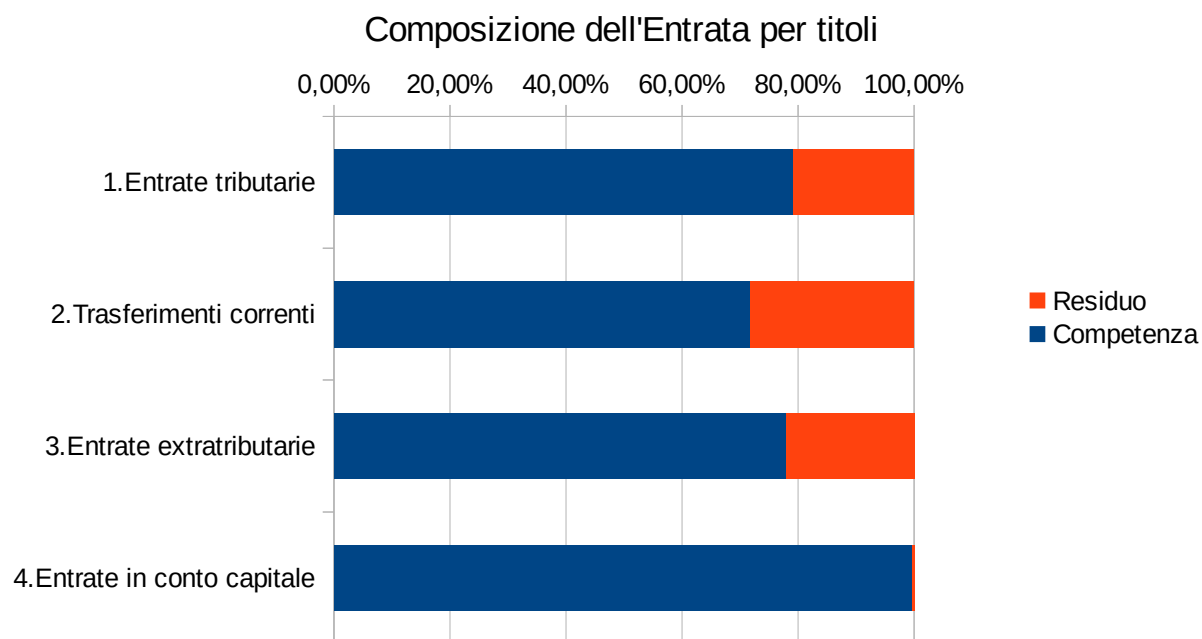

Composizione dell'entrata - Riscossione.

La capacità di riscossione ordinaria è fortemente influenzata dalla categoria “Altri trasferimenti correnti da imprese” che si assesta su una percentuale inferiore al 50% di riscossione. Questo dato tuttavia non deve allarmare in quanto trattasi di falso positivo, tant'è che il ricavo è correttamente

imputato all'esercizio 2016 ma l'effettivo incasso è avvenuto nel 2017 per euro 369.105 di rimborso mutuo del servizio idrico.

Anche la categoria "Addizionale comunale IRPEF" rappresenta un falso positivo infatti 611.147 sono stati incassati nei primi mesi del 2017 seppur il correlato ricavo sia stato imputato al 2016.

Categoria di Entrata	Residui		Competenza		TOT Accertato	TOT Incassato
	<i>Accertamenti</i>	<i>Incassi</i>	<i>Accertamenti</i>	<i>Incassi</i>		
Tributo comunale sui rifiuti e sui servizi	771.310	192.169	2.009.110	1.587.596	2.780.420	1.779.765
Imposta municipale propria	192.384	40.007	2.074.304	1.961.204	2.266.689	2.001.211
Addizionale comunale IRPEF	708.544	708.544	1.395.512	784.366	2.104.056	1.492.910
Fondi perequativi dallo Stato	25.842	25.842	1.105.892	993.232	1.131.733	1.019.074
Tassa sui servizi comunali (TASI)	21.905	21.905	897.146	889.963	919.051	911.868
Altri trasferimenti correnti da imprese	379.805	378.762	390.705	21.600	770.510	400.362
Altre Categorie di entrata (<5%)	708.343	236.130	2.709.621	2.232.153	3.417.963	2.468.284
Totale	2.808.132	1.603.359	10.582.291	8.470.115	13.390.423	10.073.473

Capacità di riscossione ordinaria

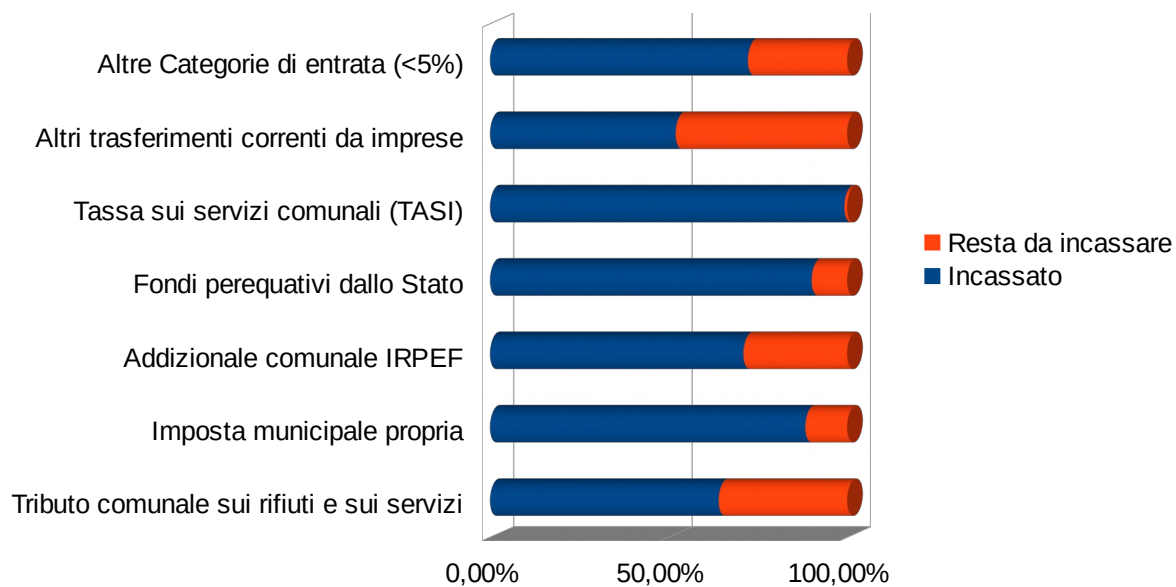

Analisi per Centri di costo.

<i>MISSIONE</i>	<i>AFFARI GENERALI</i>	<i>DEMOGRAFICO</i>	<i>FINANZE</i>	<i>PATRIMONIO E LAVORI PUBBLICI</i>	<i>POLITICHE SOCIO-EDUCATIVE, CULTURALI E SPORTIVE</i>	<i>POLIZIA MUNICIPALE</i>	<i>PROGRAMMAZIONE TERRITORIALE</i>	<i>Totale Risultato</i>
1.Servizi istituzionali, generali e di gestione	144.451	42.111	474.344	407.596	0		0	1.068.502
3.Ordine pubblico e sicurezza			2.046	7.770		56.032		65.849
4. Istruzione e diritto allo studio			31.535	217.819	351.470			600.825
5.Tutela e valorizzazione dei beni e delle attività culturali			4.269	45.574	95.611			145.454
6.Politiche giovanili, sport e tempo libero			3.553	148.546	70.722			222.820
7.Turismo				1.577	64.225			65.802
8.Assetto del territorio ed edilizia abitativa			35.969	1.065			80.628	117.663
9.Sviluppo sostenibile e tutela del territorio e dell'ambiente			690.873	2.990.567			2.967	3.684.407
10.Trasporti e diritto alla mobilità			39.875	790.061		44.680	0	874.616
11.Soccorso civile				2.019				2.019
12.Diritti sociali, politiche sociali e famiglia	0		62.301	131.457	1.246.827			1.440.585
13.Tutela della salute				141.390				141.390
14.Sviluppo economico e competitività			34.912	1.963		0	854	37.729
15.Politiche per il lavoro e la formazione professionale				0	6.294			6.294
16.Agricoltura, politiche agroalimentari e pesca				4.184			0	4.184
Totale	144.451	42.111	1.379.677	4.891.588	1.835.149	100.712	84.449	8.478.139

<i>MISSIONE</i>	<i>AFFARI GENERALI</i>	<i>DEMOGRAFICO</i>	<i>FINANZE</i>	<i>PATRIMONIO E LAVORI PUBBLICI</i>	<i>POLITICHE SOCIO- EDUCATIVE, CULTURALI E SPORTIVE</i>	<i>POLIZIA MUNICIPALE</i>	<i>PROGRAMMAZIONE TERRITORIALE</i>	<i>Totale Risultato</i>
1.Servizi istituzionali, generali e di gestione	1,70%	0,50%	5,59%	4,81%				12,60%
3.Ordine pubblico e sicurezza			0,02%	0,09%		0,66%		0,78%
4. Istruzione e diritto allo studio			0,37%	2,57%	4,15%			7,09%
5.Tutela e valorizzazione dei beni e delle attività culturali			0,05%	0,54%	1,13%			1,72%
6.Politiche giovanili, sport e tempo libero			0,04%	1,75%	0,83%			2,63%
7.Turismo				0,02%	0,76%			0,78%
8.Assetto del territorio ed edilizia abitativa			0,42%	0,01%			0,95%	1,39%
9.Sviluppo sostenibile e tutela del territorio e dell'ambiente			8,15%	35,27%			0,03%	43,46%
10.Trasporti e diritto alla mobilità			0,47%	9,32%		0,53%		10,32%
11.Soccorso civile				0,02%				0,02%
12.Diritti sociali, politiche sociali e famiglia			0,73%	1,55%	14,71%			16,99%
13.Tutela della salute				1,67%				1,67%
14.Sviluppo economico e competitività			0,41%	0,02%			0,01%	0,45%
15.Politiche per il lavoro e la formazione professionale					0,07%			0,07%
16.Agricoltura, politiche agroalimentari e pesca				0,05%				0,05%
Totale	1,70%	0,50%	16,27%	57,70%	21,65%	1,19%	1,00%	

<i>MISSIONE</i>	<i>PROGRAMMA</i>	<i>AFFARI GENERALI</i>	<i>DEMOGRAFICO</i>	<i>FINANZE</i>	<i>PATRIMONIO E LAVORI PUBBLICI</i>	<i>POLITICHE SOCIO-EDUCATIVE - CULTURALI - SPORTIVE</i>	<i>POLIZIA MUNICIPALE</i>	<i>PROG. TERRITORIALE</i>	<i>Totale Risultato</i>
1.Servizi istituzionali, generali e di gestione	1.Organi istituzionali	76.680		122					76.802
	2.Segreteria generale	44.931	5.469	2.628	3.258				56.287
	3.Gestione economica, finanziaria, programmazione e provveditorato			186.381	4.162				190.544
	4.Gestione delle entrate tributarie e servizi fiscali			154.332					154.332
	5.Gestione dei beni demaniali e patrimoniali			127.455	316.368				443.822
	6.Ufficio tecnico			664	2.625				3.289
	7.Elezioni e consultazioni popolari - Anagrafe e stato civile		25.049		24.589				49.638
	8.Statistica e sistemi informativi		11.593		2.170	53.805			67.568
	11.Altri servizi generali	22.840			592	2.788			26.220
3.Ordine pubblico e sicurezza	1.Polizia locale e amministrativa			2.046	4.082		56.032		62.160
	2.Sistema integrato di sicurezza urbana				3.688				3.688
4. Istruzione e diritto allo studio	1.Istruzione prescolastica				461	116.045			116.506
	2.Altri ordini di istruzione non universitaria			31.278	191.054	57.508			279.840
	6.Servizi ausiliari all'istruzione			257	26.304	177.917			204.478
5.Tutela e valorizzazione dei beni e delle attività culturali	1.Valorizzazione dei beni di interesse storico.				1.635				1.635
	2.Attività culturali e interventi diversi nel settore culturale			4.269	43.939	95.611			143.819
6.Politiche giovanili, sport e tempo libero	1.Sport e tempo libero			3.553	148.546	70.722			222.820
7.Turismo	1.Sviluppo e valorizzazione del turismo				1.577	64.225			65.802
8.Assetto del territorio ed edilizia abitativa	1.Urbanistica e assetto del territorio			35.969	1.065			80.628	117.663

<i>MISSIONE</i>	<i>PROGRAMMA</i>	<i>AFFARI GENERALI</i>	<i>DEMOGRAFICO</i>	<i>FINANZE</i>	<i>PATRIMONIO E LAVORI PUBBLICI</i>	<i>POLITICHE SOCIO-EDUCATIVE - CULTURALI - SPORTIVE</i>	<i>POLIZIA MUNICIPALE</i>	<i>PROG. TERRITORIALE</i>	<i>Totale Risultato</i>
9.Sviluppo sostenibile e tutela del territorio e dell'ambiente	2.Tutela, valorizzazione e recupero ambientale			573.159	87.230			2.967	663.356
	3.Rifiuti			9.587	2.884.353				2.893.940
	4.Servizio idrico integrato			108.127	12.598				120.725
	5.Aree protette, parchi naturali, protezione naturalistica e forestazione				6.385				6.385
10.Trasporti e diritto alla mobilità	2.Trasporto pubblico locale						25.758		25.758
	5.Viabilità e infrastrutture stradali			39.875	790.061		18.922		848.858
11.Soccorso civile	1.Sistema di protezione civile				2.019				2.019
12.Diritti sociali, politiche sociali e famiglia	1.Interventi per l'infanzia e i minori e per asili nido			407	36.803	491.251			528.461
	2.Interventi per la disabilità			16.505	95	2.075			18.676
	3.Interventi per gli anziani			5.661	44.575	74.073			124.310
	4.Interventi per soggetti a rischio di esclusione sociale				3.641	31.366			35.008
	5.Interventi per le famiglie			39.727		222.468			262.195
	7.Programmazione e governo della rete dei servizi socio-sanitari e sociali					425.594			425.594
	8.Cooperazione e associazionismo				2.840				2.840
	9.Servizio necroscopico e cimiteriale				43.503				43.503
	13.Tutela della salute	7.Ulteriori spese in materia sanitaria				141.390			141.390
14.Sviluppo economico e competitività	2.Commercio - reti distributive - tutela dei consumatori			34.912	1.963			854	37.729
15.Politiche per il lavoro e la formazione professionale	1.Servizi per lo sviluppo del mercato del lavoro					6.060			6.060
	3.Sostegno all'occupazione					234			234
16.Agricoltura, politiche agroalimentari e pesca	1.Sviluppo del settore agricolo e del sistema agroalimentare				4.184				4.184
Totale		144.451	42.111	1.379.676	4.891.586	1.835.149	100.712	84.449	8.478.138

<i>MISSIONE</i>	<i>PROGRAMMA</i>	<i>AFFARI GENERALI</i>	<i>DEMOGRAFICO</i>	<i>FINANZE</i>	<i>PATRIMONIO E LAVORI PUBBLICI</i>	<i>POLITICHE SOCIO-EDUCATIVE - CULTURALI - SPORTIVE</i>	<i>POLIZIA MUNICIPALE</i>	<i>PROG. TERRITORIALE</i>	Totale Risultato
1.Servizi istituzionali, generali e di gestione	1.Organi istituzionali	0,90%		0,00%					0,91%
	2.Segreteria generale	0,53%	0,06%	0,03%	0,04%				0,66%
	3.Gestione economica, finanziaria, programmazione e provveditorato			2,20%	0,05%				2,25%
	4.Gestione delle entrate tributarie e servizi fiscali			1,82%					1,82%
	5.Gestione dei beni demaniali e patrimoniali			1,50%	3,73%				5,23%
	6.Ufficio tecnico			0,01%	0,03%				0,04%
	7.Elezioni e consultazioni popolari - Anagrafe e stato civile					0,29%			0,59%
	8.Statistica e sistemi informativi			0,14%	0,03%	0,63%			0,80%
	11.Altri servizi generali	0,27%			0,01%	0,03%			0,31%
3.Ordine pubblico e sicurezza	1.Polizia locale e amministrativa			0,02%	0,05%		0,66%		0,73%
	2.Sistema integrato di sicurezza urbana				0,04%				0,04%
4. Istruzione e diritto allo studio	1.Istruzione prescolastica				0,01%	1,37%			1,37%
	2.Altri ordini di istruzione non universitaria			0,37%	2,25%	0,68%			3,30%
	6.Servizi ausiliari all'istruzione			0,00%	0,31%	2,10%			2,41%
5.Tutela e valorizzazione dei beni e delle attività culturali	1.Valorizzazione dei beni di interesse storico. culturali				0,02%				0,02%
	2.Attività culturali e interventi diversi nel settore culturale			0,05%	0,52%	1,13%			1,70%
6.Politiche giovanili, sport e tempo libero	1.Sport e tempo libero			0,04%	1,75%	0,83%			2,63%
7.Turismo	1.Sviluppo e valorizzazione del turismo				0,02%	0,76%			0,78%
8.Assetto del territorio ed edilizia abitativa	1.Urbanistica e assetto del territorio			0,42%	0,01%			0,95%	1,39%
9.Sviluppo sostenibile e tutela del territorio e dell'ambiente	2.Tutela, valorizzazione e recupero ambientale			6,76%	1,03%			0,03%	7,82%
	3.Rifiuti			0,11%	34,02%				34,13%
	4.Servizio idrico integrato			1,28%	0,15%				1,42%

	5.Aree protette, parchi naturali, protezione naturalistica e forestazione				0,08%				0,08%
MISSIONE	PROGRAMMA	<i>AFFARI GENERALI</i>	<i>DEMOGRAFICO</i>	<i>FINANZE</i>	<i>PATRIMONIO E LAVORI PUBBLICI</i>	<i>POLITICHE SOCIO-EDUCATIVE - CULTURALI - SPORTIVE</i>	<i>POLIZIA MUNICIPALE</i>	<i>PROG. TERRITORIALE</i>	Totale Risultato
10.Trasporti e diritto alla mobilità	2.Trasporto pubblico locale						0,30%		0,30%
	5.Viabilità e infrastrutture stradali			0,47%	9,32%		0,22%		10,01%
11.Soccorso civile	1.Sistema di protezione civile				0,02%				0,02%
12.Diritti sociali, politiche sociali e famiglia	1.Interventi per l'infanzia e i minori e per asili nido			0,00%	0,43%	5,79%			6,23%
	2.Interventi per la disabilità			0,19%	0,00%	0,02%			0,22%
	3.Interventi per gli anziani			0,07%	0,53%	0,87%			1,47%
	4.Interventi per soggetti a rischio di esclusione sociale				0,04%	0,37%			0,41%
	5.Interventi per le famiglie			0,47%		2,62%			3,09%
	7.Programmazione e governo della rete dei servizi socio-sanitari e sociali					5,02%			5,02%
	8.Cooperazione e associazionismo				0,03%				0,03%
	9.Servizio necroscopico e cimiteriale				0,51%				0,51%
13.Tutela della salute	7.Ulteriori spese in materia sanitaria				1,67%				1,67%
14.Sviluppo economico e competitività	2.Commercio - reti distributive - tutela dei consumatori			0,41%	0,02%			0,01%	0,45%
15.Politiche per il lavoro e la formazione professionale	1.Servizi per lo sviluppo del mercato del lavoro					0,07%			0,07%
	3.Sostegno all'occupazione					0,00%			0,00%
16.Agricoltura, politiche agroalimentari e pesca	1.Sviluppo del settore agricolo e del sistema agroalimentare				0,05%				0,05%
Totale		1,70%	0,50%	16,27%	57,70%	21,65%	1,19%	1,00%	

Analisi per Missione/Programma della spesa sostenuta nel 2016

In termini di impieghi, gli sforzi dell'ente nel corso del 2016 sono stati tesi allo sviluppo e alla tutela del territorio e dell'ambiente. Il 43,46% della spesa infatti è allocata alla missione 9 Sviluppo sostenibile e tutela del territorio e dell'ambiente e il Settore Patrimonio e LL.PP. il catalizzatore principale di tale spesa. Solo il succitato settore infatti ha sostenuto il 57,7% della spesa sostenuta nel 2016 dal comune di Galliate.

Nell'ambito della missione 9 si segnala che il programma di spesa più rilevante è quello dei Rifiuti. I costi di gestione e trattamento dei rifiuti infatti sono stati più di 2,8 milioni di euro, ossia il 34,13% della spesa complessiva.

Altri programmi di spesa rilevati sono da segnalarsi all'interno della missione 10. Trasporti e diritto alla mobilità nell'ambito di Viabilità e infrastrutture stradali e all'interno della missione 12. Diritti sociali, politiche sociali e famiglia, in merito a Interventi per l'infanzia e i minori e per asili nido.

Con riferimento a questi ultimi programmi di spesa gli importi sono enormemente differenti rispetto a quelli impiegati per il trattamento e la gestione dei rifiuti; gli interventi in materia di viabilità e infrastrutture stradali rappresentano il 9,32% della spesa e ammontano a 790 mila euro, mentre gli interventi per l'infanzia e i minori e per asili nido ammontano a 491 mila euro e rappresentano il 5,79% della spesa 2016.

Monitoraggio delle cause pendenti

al 31/12/2016

Settore

FINANZE

*attiva**passiva***Tipologia Causa**

X

Controparte

Agenzia Territoriale per la Casa della provincia di Novara

Legale/Patrono

Avv. Maurizio Fogagnolo

Oggetto della causa

Ricorso per l'annullamento del diniego di rimborso dell'IMU relativa all'anno 2012

Valore della causa

€ 11.278,00

Grado di giudizio

I grado – Commissione Tributaria Provinciale

Oneri di soccombenza

NESSUNO

Tempi previsti

NA

N. Impegno/data	€ Impegno	N. Mandato/data	€ Mandato
1824/2013	€ 1.839,76	2200/2014 3453/2015	€ 1.015,04 € 824,72
	€ 1.839,76		€ 1.839,76

Monitoraggio al 31/12/2016

La pretesa del contribuente è stata rigettata in primo grado, con sentenza della Commissione tributaria provinciale di Novara, sez. III, del 26 giugno 2014, n. 201, e in appello con sentenza della Commissione tributaria regionale di Torino 5 aprile 2016, n. 36. Avverso la sentenza di appello è stato proposto ricorso per Cassazione. L'Amministrazione si è costituita con controricorso.

Alla luce degli atti di causa, le probabilità di soccombenza dell'ente risultano, in base ad un giudizio prognostico, estremamente ridotte.

Trattandosi di lite tributaria, in caso di soccombenza l'onere che potrebbe derivare per l'ente è costituito dal riconoscimento del diritto a rimborso delle somme e la condanna al pagamento delle spese di lite ove il giudice decida di non procedere alla compensazione.

Settore

FINANZE

*attiva**passiva***Tipologia Causa**

X

Controparte

Carnevale Giuseppe e Del Prete Maria

Legale/Patrono

Avv. Mastrosimone Paolo

Oggetto della causa

Risarcimento danni patiti dai coniugi carnevale a seguito di copiosa infiltrazione di acqua fognaria

Valore della causa

€ 9.640,00

Grado di giudizio

I grado - Tribunale di Novara

Oneri di soccombenza

NQ

Tempi previsti

N. Impegno/data	€ Impegno	N. Mandato/data	€ Mandato
821/2014	€ 500,00	3451/2014	€ 500,00
1996/2014	€ 2.345,57	3452/2014	€ 2.345,57
	€ 2.845,57		€ 2.845,57

Monitoraggio al 31/12/2016

Nel procedimento, l'ente ha veste processuale di convenuto.

La lite è ancora pendente in primo grado ed ha un valore nominale di euro 9.940,00.

Alla luce degli atti di causa, il rischio di soccombenza dell'ente risulta, in base ad un giudizio prognostico, elevato.

La compagnia assicurativa ha già comunicato che terrà indenne l'Amministrazione comunale del costo delle spese di giudizio, limitatamente all'importo di euro 2.846,00, e dell'ammontare dei danni rientranti nell'oggetto della polizza, fino all'importo di euro 2.200,00.

In caso di sentenza di condanna, graverebbe sull'ente l'onere di risarcire i danni e di sostenere le spese di giudizio non coperte dalla polizza assicurativa, il cui ammontare non può essere predeterminato con certezza ma che si stima, in ogni caso, non inferiore a euro 15.000,00.

Settore

PATRIMONIO E LL.PP.

attiva

passiva

Tipologia Causa**Controparte**

Carmagnola Graziano e altri

Legale/Patrono

Avv. Carla Zucco – Studio Legale Correnti di Novara

Oggetto della causa

Presunto illegittimo posizionamento di condutture e manufatti relativi alle utenze di acqua, gas, energia elettrica a servizio delle villette di proprietà di: Toia Agostino, Zucconelli Ivana, Bozzola Gianangela, Medina Rossano E Volpini Carla, poste in via Trieste n. 55.

Valore della causa**Grado di giudizio**

Tribunale di Novara

Oneri di soccombenza

€ 1.000,00

Tempi previsti

N. Impegno/data	€ Impegno	N. Mandato/data	€ Mandato
792/2010	€ 1.000,00		
	€ 1.000,00		€ 0,00

Monitoraggio al 31/12/2016

Nel procedimento, l'ente ha veste processuale di convenuto.

La lite è ancora pendente in primo grado ed ha un valore non quantificabile in quanto i danni da risarcire non sono stati determinati dagli attori ma è stata chiesto di quantificarli in corso di causa o, in subordine, in via equitativa.

Alla luce degli atti di causa, il rischio di soccombenza dell'ente risulta, in base ad un giudizio prognostico, non elevato.

Settore

POLIZIA MUNICIPALE

*attiva**passiva***Tipologia Causa**

X

Controparte

Gruppo Salerno di Salerno Diego & C. Sas

Legale/Patrono

Avv. Fabio Mondello di Novara e Avv. Marco Galizia di Torino

Oggetto della causa

Appalto: altre ipotesi ex art. 1655 e ss. c.c. (operazioni di bonifica a seguito sversamento gasolio, effettuate su indicazione del comune)

Valore della causa

€ 56.000,00

Grado di giudizio

Corte d'Appello di Torino

Oneri di soccombenza

€ 45.464,47

Tempi previsti

set-15

N. Impegno/data	€ Impegno	N. Mandato/data	€ Mandato
1525/2002	€ 1.800,00	826/2003	€ 1.800,00
2193/2002	€ 285,99	827/2003	€ 285,99
1615/2004	€ 4.284,00	3884/2005	€ 1.124,00
751/2007	€ 4.450,00	3885/2005	€ 3.060,00
1939/2007	€ 3.000,00	1673/2007	€ 3.000,00
2808/2014	€ 17.000,00	3295/2008	€ 1.224,00
	€ 30.819,99		€ 10.493,99

Monitoraggio al 31/12/2016

Nel procedimento, l'ente aveva veste processuale di convenuto.

In primo grado, il Comune è risultato soccombente per effetto della sentenza del Tribunale di Novara 4 giugno 2006, n. 648. La decisione del giudice di prime cure è stata confermata dalla Corte di Appello di Torino, con sentenza 5 febbraio 2014 che, non essendo stata impugnata con ricorso per Cassazione, ha acquisito efficacia di giudicato.

Il Comune di Galliate è stato condannato in via definitiva al pagamento della somma di euro 45.464,471¹: una parte della somma dovuta al Gruppo Salerno s.a.s., pari ad euro 27.476,55, oltre interessi da pagamento, è ripetibile dal Comune di Galliate nei confronti dell'impresa individuale Trans Gal.²

1 Da tale somma deve essere decurtato l'importo di euro 7.998,46, già corrisposto dal Comune di Galliate in esito alla sentenza di primo grado emessa dal Tribunale di Novara.

2 E' altresì ripetibile nei confronti dell'impresa Trans Gal, la somma di euro 3.960,00 a titolo di rimborso spese legali.

Settore

POLIZIA MUNICIPALE

attiva

passiva

Tipologia Causa

X

Controparte

Bozzola Renzo e Maretti Maria Teresa

Legale/Patrono

Avv. Carla Zucco – Studio Legale Correnti di Novara

Oggetto della causa

Rifiuto del comune per apertura passo carraio su rotatoria

Valore della causa

NQ

Grado di giudizio

TAR PIEMONTE

Oneri di soccombenza

NQ

Tempi previsti

set-15

N. Impegno/data	€ Impegno	N. Mandato/data	€ Mandato
647/2010	€ 2.000,00	1086/2011	€ 1.248,00
	€ 2.000,00		€ 1.248,00

Monitoraggio al 31/12/2016

Nel procedimento, l'ente ha veste processuale di resistente.

La lite è stata definita con sentenza del TAR Piemonte, sezione seconda, 15 aprile 2015, n. 742 che ha condannato la parte ricorrente alla rifusione di spese e degli onorari del giudizio in favore del Comune resistente, liquidati in € 1.500,00 (millecinquecento). Avverso la sentenza di primo grado è stato proposto appello al Consiglio di Stato (n. 201507499).

Alla luce degli atti di causa, il rischio di soccombenza dell'ente risulta, in base ad un giudizio prognostico, estremamente ridotto.

Da tale contenzioso non può derivare, per l'ente, alcun onere se non il pagamento delle spese del giudizio, ove non compensate, in caso di sentenza di secondo grado che accolga le ragioni del ricorrente.

Settore

POLIZIA MUNICIPALE

*attiva**passiva***Tipologia Causa**

X

Controparte

Lanzetta Giovanni

Legale/Patrono

Avv. Carla Zucco

Oggetto della causa

Ricorso al TAR piemonte sig. Lanzetta Giovanni contro il comune di Galliate per annullamento ordinanza dirigenziale n. 61 del 30.04.2014 notificata il 30.04.2014

Valore della causa

NQ

Grado di giudizio

TAR Piemonte

Oneri di soccombenza

NQ

Tempi previsti

NQ

N. Impegno/data	€ Impegno	N. Mandato/data	€ Mandato
2059/2014	€ 3.806,40		
	€ 3.806,40		€ 0,00

Monitoraggio al 31/12/2016

Nel procedimento, l'ente ha veste processuale di resistente.

La lite è ancora pendente in primo grado.

Il TAR Piemonte, sezione seconda, con ordinanza 31 luglio 2014, n. 303 ha respinto l'istanza cautelare contenuta nell'atto introduttivo del giudizio, escludendo la sussistenza sia del fumus boni iuris che del periculum in mora.

Alla luce degli atti di causa, le probabilità di soccombenza dell'ente risultano, in base ad un giudizio prognostico, estremamente ridotte.

Da tale contenzioso non può derivare, per l'ente, alcun onere fatto salvo il pagamento delle spese del giudizio, ove non compensate, in caso di sentenza di primo grado che accolga le ragioni del ricorrente.

Settore

PROGRAMMAZIONE TERRITORIALE

attiva

passiva

Tipologia Causa**Controparte**

Varallino Real Estate Srl

Legale/Patrono

Avv. Carla Zucco – Studio Legale Correnti di Novara

Oggetto della causa

Annullamento atti preordinati consequenziali connessi alle deliberazioni CC. n.16 del 15/04/2009, n.33 del 18/09/2008 e n.27 del 09/06/2006 per la contestazione dell'indice edificatorio attribuito all'area ex T.S.T. di via Varallino n.132

Valore della causa**Grado di giudizio**

Consiglio di Stato

Oneri di soccombenza**Tempi previsti**

N. Impegno/data	€ Impegno	N. Mandato/data	€ Mandato
1290/2009	€ 2.000,00	622/2011	€ 1.248,00
	€ 2.000,00		€ 1.248,00

Monitoraggio al 31/12/2016

Nel procedimento, l'ente ha veste processuale di resistente.

Il Consiglio di Stato, sezione seconda, con parere n. 2704 reso nell'adunanza del 30 novembre 2016, ha accolto l'istanza cautelare di sospensione del provvedimento impugnato.

Alla luce degli atti di causa, le probabilità di soccombenza dell'ente non risultano, in base ad un giudizio prognostico, elevate.

Da tale contenzioso può derivare, per l'ente, l'onere di risarcire le spese di giudizio.

Settore

PROGRAMMAZIONE TERRITORIALE

	<i>attiva</i>	<i>passiva</i>
Tipologia Causa	X	X

Controparte

WANTED Snc di Calisto Claudia

Legale/Patrono

Avv. Picchio Roberto di Novara

Oggetto della causa

Ricorso al TAR del Piemonte contro il provvedimento di diniego al rilascio di permesso di costruire - dl13/12

Valore della causa**Grado di giudizio**

TAR Piemonte

Oneri di soccombenza**Tempi previsti**

N. Impegno/data	€ Impegno	N. Mandato/data	€ Mandato
753/2015	€ 2.000,00		
	€ 2.000,00		€ 0,00

Monitoraggio al 31/12/2016

Con atto di rinuncia, depositato in data 22 giugno 2016, firmato per adesione dal Comune resistente, la società ricorrente ha dichiarato di voler rinunciare al ricorso.

Il TAR Piemonte, sezione seconda, con sentenza 27 settembre 2016, n. 1301 ha preso atto della rinuncia al ricorso ed ha disposto la compensazione delle spese.

Da tale contenzioso non può derivare per l'ente alcun onere.

Settore

POLITICHE SOCIO-EDUCATIVE, CULTURALI E SPORTIVE

attiva

passiva

Tipologia Causa**Controparte**

Sport Service Sas di Casaleggio (no)

Legale/Patrono

Avv. Carla Zucco – Studio Legale Correnti di Novara

Oggetto della causa

Contenzioso instaurato dinanzi al TAR Piemonte da Sport Service S.a.s. di Moretti Sabrina & C., per l'annullamento dei verbali di gara di procedura negoziata per l'affidamento in concessione della gestione del complesso delle piscine comunali di Galliate, della determinazione del Responsabile del Settore Socio Culturale con cui è stata disposta l'aggiudicazione definitiva dell'affidamento in concessione, di tutti gli atti presupposti, preparatori, connessi e consequenziali ivi compreso il contratto d'appalto medio tempore stipulato.

Valore della causa**Grado di giudizio**

TAR

Oneri di soccombenza**Tempi previsti**

CONCLUSO

N. Impegno/data	€ Impegno	N. Mandato/data	€ Mandato
1940/2014	€ 3.806,40	3454/2014	€ 3.806,40
2035/2014	€ 888,16	3457/2014	€ 888,16
	€ 4.694,56		€ 4.694,56

Monitoraggio al 31/12/2016

Nel procedimento, l'ente ha veste processuale di resistente.

Il TAR Piemonte, sezione prima, ha definitivamente rigettato il ricorso ed ha condannato la società ricorrente a rifondere le spese di lite liquidate, a favore di ciascuna delle controparti, in € 3000,00, oltre IVA e CPA. Avverso tale sentenza non è stato proposto appello.

Da tale contenzioso non può derivare per l'ente alcun onere ma piuttosto un'entrata, sempre che il ricorrente non abbia già provveduto al pagamento..

Settore

POLITICHE SOCIO-EDUCATIVE, CULTURALI E SPORTIVE

attiva

passiva

Tipologia Causa

X

Controparte

Eredi Bozzola

Legale/Patrono

Avv. Carla Zucco – Studio Legale Correnti di Novara

Oggetto della causa

Contenzioso instaurato dinanzi al Tribunale di Novara dagli Eredi Bozzola avente ad oggetto la risoluzione della donazione di opere d'arte (sculture, pitture, rilievi) effettuata a favore del Comune di Galliate dal Maestro Angelo Bozzola.

Valore della causa

21.500,00

Grado di giudizio

Tribunale di Novara

Oneri di soccombenza**Tempi previsti**

set-15

N. Impegno/data	€ Impegno	N. Mandato/data	€ Mandato

Monitoraggio al 31/12/2016

Nel procedimento, l'ente ha veste processuale di convenuto.

La lite è destinata a concludersi con un verbale di conciliazione ex art. 696-bis c.p.c. che prevede la risoluzione del contratto di donazione, la restituzione delle opere donate e il pagamento, da parte dell'ente, dei seguenti oneri: spese legali di ammontare pari a euro 5.000, oltre oneri di legge; spese per l'attività del consulente tecnico d'ufficio, di ammontare pari a euro 10.000,00, oltre oneri di legge; spese per l'attività del consulente tecnico di controparte di ammontare pari a euro 2.000,00, oltre oneri di legge.

Da tale contenzioso sorge, per l'ente, un onere pecuniario di circa 21.500,00 euro.

Settore

PROGRAMMAZIONE TERRITORIALE

attiva

passiva

Tipologia Causa

X

Controparte

Francesca Nappi

Legale/Patrono**Oggetto della causa**

Contenzioso instaurato dinanzi al TAR Piemonte da Francesca Nappi per l'annullamento dell'ordinanza n. 42 del 4 marzo 2008 del Responsabile dell'Ufficio Urbanistica del Comune di Galliate.

Valore della causa

3.000

Grado di giudizio

TAR Piemonte

Oneri di soccombenza**Tempi previsti**

N. Impegno/data	€ Impegno	N. Mandato/data	€ Mandato

Monitoraggio al 31/12/2016

L'ente aveva veste processuale di resistente.

La lite è stata definita con sentenza del TAR Piemonte, sezione prima, 21 febbraio 2014, n. 328 che ha dichiarato i ricorsi improcedibili per sopravvenuto difetto di interesse ma ha accertato e dichiarato la illegittimità degli atti impugnati e condannato il Comune di Galliate alla rifusione, in favore della ricorrente, delle spese processuali, liquidate in euro 3.000,00 (euro tremila), oltre accessori di legge. Avverso la sentenza non è stato proposto appello.

Da tale contenzioso può sorgere, per l'ente, l'onere al pagamento delle spese processuali ove non sia già stato effettuato.

Settore

Polizia Locale

attiva

passiva

Tipologia Causa

X

Controparte

Lanzetta Giovanni

Legale/Patrono**Oggetto della causa**

Contenzioso instaurato dinanzi al TAR Piemonte da Lanzetta Giovanni per l'annullamento dell'ordinanza dirigenziale del Settore Polizia Locale n. 61 del 30.4.2014.

Valore della causa**Grado di giudizio**

TAR Piemonte

Oneri di soccombenza**Tempi previsti**

N. Impegno/data	€ Impegno	N. Mandato/data	€ Mandato

Monitoraggio al 31/12/2016

La lite è ancora pendente in primo grado.

Il TAR Piemonte, sezione seconda, con ordinanza 31 luglio 2014, n. 303 ha respinto l'istanza cautelare contenuta nell'atto introduttivo del giudizio, escludendo la sussistenza sia del fumus boni iuris che del periculum in mora.

Alla luce degli atti di causa, le probabilità di soccombenza dell'ente risultano, in base ad un giudizio prognostico, estremamente ridotte.

Da tale contenzioso non può derivare, per l'ente, alcun onere fatto salvo il pagamento delle spese del giudizio, ove non compensate, in caso di sentenza di primo grado che accolga le ragioni del ricorrente.

Settore

POLITICHE SOCIO-EDUCATIVE, CULTURALI E SPORTIVE

attiva

passiva

Tipologia Causa

X

Controparte

Pellegrini s.p.a.

Legale/Patrono**Oggetto della causa**

Contenzioso instaurato dinanzi al TAR Piemonte da Pellegrini s.p.a. per l'annullamento della determinazione n. 522 del 12/8/2016, con cui il Responsabile del Settore Politiche Socio-Educative Culturali e Sportive ha disposto l'aggiudicazione definitiva della concessione del servizio di ristorazione scolastica, comunicata il 16 agosto 2016, e degli atti presupposti, connessi e consequenziali.

Valore della causa**Grado di giudizio**

TAR Piemonte

Oneri di soccombenza**Tempi previsti**

N. Impegno/data	€ Impegno	N. Mandato/data	€ Mandato

Monitoraggio al 31/12/2016

Nel procedimento, l'ente ha veste processuale di resistente.

Il TAR Piemonte, sezione prima, con decreto 5 settembre 2016, n. 302 e, successivamente, con ordinanza 14 settembre 2016, n. 318 ha accolto l'istanza cautelare del ricorrente e, per l'effetto, ha sospeso l'esecuzione degli atti impugnati.

Alla luce degli atti di causa, le probabilità di soccombenza dell'ente risultano, in base ad un giudizio prognostico, estremamente elevate.

Da tale contenzioso può derivare, per l'ente, l'onere di risarcire le spese di giudizio, ove non compensate, e i danni in misura che appare, allo stato, non quantificabile.

Settore

*attiva**passiva***Tipologia Causa**

X

Controparte

Legale/Patrono

Oggetto della causa

Contenzioso instaurato dinanzi al TAR Piemonte da Giuseppino Martelli e Laura Vettorazzi per l'annullamento del provvedimento tacito con cui il Comune di Galliate, in forza del silenzio formatosi a seguito del decorso dei sessanta giorni successivi alla presentazione da parte del sig. Francesco Fonio della s.c.i.a. edilizia in data 10 agosto 2011, prot. n. 0014960A, ha negato per silentium l'adozione dei poteri inibitori a norma dell'art. 19, comma 3, della legge n. 241 del 1990.

Valore della causa

Grado di giudizio

TAR Piemonte

Oneri di soccombenza

Tempi previsti

N. Impegno/data	€ Impegno	N. Mandato/data	€ Mandato

Monitoraggio al 31/12/2016

Nel procedimento, l'ente aveva veste processuale di resistente.

La lite è stata definita con sentenza del TAR Piemonte, sezione seconda 18 gennaio 2014, n. 100 che ha dichiarato il ricorso improcedibile per sopravvenuta carenza di interesse ma ha condannato il Comune di Galliate al pagamento delle spese di giudizio in favore dei ricorrenti, nella misura di euro 1.000,00, oltre oneri di legge. Avverso la sentenza non è stato proposto appello.

Settore

PATRIMONIO E LL.PP.

attiva

passiva

Tipologia Causa

X

Controparte

Shaf di Rho e AD Compaund

Legale/Patrono**Oggetto della causa**

Contenzioso instaurato dinanzi alla Commissione tributaria provinciale di Novara dall'Agenzia delle Entrate per il pagamento dell'imposta di registro su atti di vendita di terreni comunali alle ditte Shaf di Rho e AD Compaund (ore AD REFIN)

Valore della causa**Grado di giudizio**

Commissione tributaria provinciale

Oneri di soccombenza**Tempi previsti**

N. Impegno/data	€ Impegno	N. Mandato/data	€ Mandato

Monitoraggio al 31/12/2016

Nel procedimento, l'ente ha veste processuale di resistente.

Il procedimento è stato definito, dopo ricorso per Cassazione (sentenza 13132/10), con sentenza della Commissione tributaria regionale di Torino, sez. 25 n. 56/25/10 pronunciata nel giudizio di rinvio.

Da tale contenzioso deriva, per l'ente, l'onere di pagare la maggiore imposta già oggetto di liquidazione (cartella numero 073200800102207708000 del 28 luglio 2008) con apposito avviso e di agire in rivalsa nei confronti delle ditte solidalmente responsabili 11.002.58 che sarà oggetto di riduzione a seguito e per effetto di rottamazione delle cartelle.

Settore

PATRIMONIO E LL.PP.

attiva

passiva

Tipologia Causa

X

Controparte

Associazione Irrigazione Est Sesia

Legale/Patrono**Oggetto della causa**

Contenzioso instaurato dinanzi alla Commissione tributaria Regionale di Torino dall'Associazione Irrigazione Est Sesia che ha impugnato la sentenza della Commissione Provinciale di Novara del 28 gennaio 2013, n. 11/13.

Valore della causa**Grado di giudizio**

Commissione tributaria Regionale di Torino

Oneri di soccombenza**Tempi previsti**

N. Impegno/data	€ Impegno	N. Mandato/data	€ Mandato

Monitoraggio al 31/12/2016

Nel procedimento, l'ente ha veste processuale di appellato.

Trattandosi di lite tributaria, in caso di soccombenza l'onere che potrebbe derivare per l'ente è costituito dal pagamento delle spese di lite ove il giudice decida di non procedere a compensazione